



**AGENCIA LOGÍSTICA
FUERZAS MILITARES**
— La unión de nuestras Fuerzas —



Política de Servicio al Ciudadano

Síguenos en



[aglogisticafm](#)



[Agencia Logística Fuerzas Militares](#)



[@AgLogistica](#)



[Agencia Logística de Fuerzas Militares](#)



PBX (571) 6510420 al 6510449 Bogotá



contactenos@agencialogistica.gov.co

notificaciones@agencialogistica.gov.co

POLÍTICA

En el marco de la política de Buen Gobierno que busca la generación de valor público y el incremento de la confianza de los ciudadanos en las entidades y los servidores públicos, es importante recordar que el ciudadano es el eje fundamental de la Administración Pública y debe ser el Estado quien esté al servicio de sus necesidades y requerimientos.

Por lo que la Agencia Logística de las Fuerzas Militares adopta los manuales y protocolos de servicio al ciudadano como conjunto de consideraciones, procedimientos, y/o reglas que son establecidas para garantizar que la comunicación y los intercambios el ciudadano sean consistentes y satisfactorios.

Los protocolos de servicio son relevantes para todos los canales de atención, con la intención de que, por medio de un nuevo enfoque de las relaciones entre los servidores públicos y la ciudadanía, los parámetros de servicio se hagan cada vez más incluyentes, informados, eficaces, igualitarios y satisfactorios de las relaciones entre los servidores públicos y la ciudadanía y/o usuarios.

DEFINICIONES

Atributos de servicio: Son aquellas características o cualidades que tiene un Servidor Público para prestar el servicio.

Calidad: Es el grado en el que se cumple con los requisitos, entendiendo por requisito la “necesidad o expectativa establecida, generalmente implícita u obligatoria” (norma de calidad ISO 9001:2015).

Canales de Atención: Son los medios y espacios de que se valen los ciudadanos para realizar trámites y solicitar servicios, información, orientación o asistencia relacionada con el quehacer de las entidades de la Administración Pública y del Estado en general.

Canal Presencial: Espacio físico en el que los ciudadanos y servidores interactúan en persona para realizar trámites y solicitar servicios, información, orientación o asistencia relacionada con el quehacer de la entidad y del Estado. Las oficinas de atención, los centros integrados de servicios, y demás espacios destinados por las entidades para la atención de los ciudadanos pertenecen a este canal.

Canal Correspondencia: Medio por el cual en tiempo diferido y a través de comunicaciones escritas, los ciudadanos pueden realizar trámites y solicitar servicios, información, orientación o asistencia relacionada con el quehacer de la entidad y del Estado. La correspondencia de las entidades hace parte de este canal.

Canal Telefónico: Medio que permite la interacción en tiempo real entre el servidor público y el ciudadano por medio de la redes de telefonía fija o móvil. Mediante este canal se pueden realizar trámites, servicios, informar, orientar o asistir al ciudadano. Pertenecen a este canal los teléfonos fijos de las entidades, conmutadores, centros de llamadas (call centers) y centros de contacto.

Canal Mensaje de Texto SMS: Mensaje que se envían y reciben entre dispositivos móviles (más conocidos como celulares) de forma escrita. El mensaje de texto es uno de los elementos más prácticos, accesibles y fáciles de usar de la comunicación cotidiana.

Chat: Término proveniente del inglés que en español equivale a “charla”, también usado como cibercharla. Es una comunicación escrita e instantánea a través de Internet y mediante el uso de un software entre dos, tres o más personas, ya sea de manera pública (cualquier usuario puede tener acceso a la conversación) o privada (se comunican dos o más personas).

Discapacidad: Es un término general que abarca las deficiencias, limitaciones de la actividad y restricciones de una persona para participar. Las deficiencias son problemas que afectan a una estructura o función corporal; las limitaciones de la actividad son dificultades para ejecutar acciones o tareas, y las restricciones de la participación son problemas para participar en situaciones vitales (Definición de la Organización Mundial de la Salud).

Cognitiva: Limitación significativa en el funcionamiento intelectual; es decir, en el razonamiento, la solución de problemas, el pensamiento abstracto y la planificación

Enanismo o Talla Baja: Trastorno del crecimiento de tipo hormonal o genético, caracterizado por una talla inferior a la medida de los individuos de la misma especie y raza.

Física o Motora: Limitación del movimiento, ausencia o parálisis de una, dos, tres o las cuatro extremidades

Mental: Alteración bioquímica que afecta la forma de pensar, los sentimientos, el humor, la habilidad de relacionarse con otros y el comportamiento.

Múltiple: Se presenta más de una deficiencia sensorial, física o mental.

Sensorial:

- Visual: pérdida o disminución de la visión.
- Auditiva: pérdida o disminución en audición.
- Sordoceguera: discapacidad que resulta de la combinación de dos
- Deficiencias: visual y auditiva.

Escalamiento: Para el caso del servicio, está definido como la presentación de la solicitud o requerimiento de un ciudadano a un área o instancia de mayor jerarquía que pueda tomar acciones para su solución.

Preguntas Frecuentes: Conjunto de preguntas y respuestas resultado de los cuestionamientos usuales de los usuarios, dentro de un determinado contexto y para un tema en particular.

Protocolo de Servicio: Guía o manual que contiene orientaciones básicas fundamentales para facilitar la gestión del servidor público frente a los ciudadanos, con el fin de lograr un mejor manejo y una mayor efectividad en el uso de un canal específico.

CUERPO

CAPITULO 1

ALCANCE DE LOS PROTOCOLOS DE SERVICIO AL CIUDADANO

“Buenos líderes primero deben ser buenos servidores.”

Robert Greenleaf

Estos Protocolos de Servicio al Ciudadano son una guía con orientaciones básicas, acuerdos y métodos, previamente concertados con las entidades del Sistema Nacional de Servicio al Ciudadano, que busca ordenar y mejorar la interacción entre los servidores públicos y los ciudadanos. Los protocolos de servicio unifican y capitalizan las experiencias exitosas, optimizan los recursos y la capacidad de respuesta, y mejoran la calidad de vida de quienes atienden y de quienes consultan.

Con el propósito de que estos protocolos sean una herramienta simple para las entidades y en especial para quienes tienen a su cargo la atención directa al ciudadano, el documento se divide en 7 capítulos, un glosario y un acápite con enlaces a páginas web de interés, de acuerdo con la siguiente estructura: el capítulo primero presenta el alcance de los protocolos, el capítulo segundo trata temas generales de interés para las personas a cargo del servicio, y los siguientes cuatro capítulos explican la forma en la que debe realizarse la interacción con el ciudadano por medio de los diferentes canales de atención; así:

- Capítulo 4.** Protocolo de atención telefónica. Este está dividido en centros de llamada, teléfonos fijos en las oficinas, celulares y mensajes de texto (SMS).
- Capítulo 5.** Protocolo de atención virtual, que incluye correo electrónico y chat (individual, grupal).
- Capítulo 6.** Protocolo de atención por correspondencia (buzón de sugerencias, recepción de correspondencia).
- Capítulo 7.** Derechos y deberes de los ciudadanos y las autoridades.

CAPITULO 2 ELEMENTOS COMUNES A TODOS LOS CANALES



Los canales de atención son los medios y espacios de que se valen los ciudadanos para realizar trámites y solicitar servicios, información, orientación o asistencia relacionada con el quehacer de las entidades de la Administración Pública y del Estado en general. Los canales de atención más frecuentemente usados por las entidades son: presencial, telefónico, de correspondencia y virtual.

2.1. Atributos del buen servicio

Un servicio de calidad debe cumplir con ciertos atributos relacionados con la expectativa que el ciudadano tiene sobre el servicio que necesita. Como mínimo, el servicio debe ser:

- **Respetuoso:** los seres humanos esperan ser reconocidos y valorados sin que se desconozcan nuestras diferencias.
- **Amable:** cortés pero también sincero.
- **Confiable:** de la manera prevista en las normas y con resultados certeros.
- **Empático:** el servidor percibe lo que el ciudadano siente y se pone en su lugar.
- **Incluyente:** de calidad para todos los ciudadanos sin distinciones, ni discriminaciones.
- **Oportuno:** en el momento adecuado, cumpliendo los términos acordados con el ciudadano.
- **Efectivo:** resuelve lo pedido.

El buen servicio va más allá de la simple respuesta a la solicitud del ciudadano: debe satisfacer a quien lo recibe; esto supone comprender las necesidades de los usuarios, lo que a su vez exige escuchar al ciudadano e interpretar bien sus necesidades.

Los ciudadanos necesitan información y aprecian que esta les sea dada de manera oportuna, clara y completa. Respuestas como “No sé...”, “Vuelva mañana” o “Eso no me toca a mí...” son vistas por el ciudadano como un mal servicio. Los servidores públicos, entonces, deben:

- Informarse sobre los formatos, plantillas o guiones de atención definidos por la entidad para responder las peticiones ciudadanas.
- Conocer los trámites y servicios que presta la entidad incluidas las novedades o los temas coyunturales que pueden afectar la atención durante su turno.
- Seguir el procedimiento -el conducto regular- con aquellos temas que no pueda solucionar: ante alguna dificultad para responder por falta de información, información incompleta o errada, debe comunicarlo a su jefe inmediato para que resuelva de fondo.
- Por último, un servidor público bajo ninguna circunstancia debe recibir pagos, regalos o dádivas a cambio de un buen servicio al ciudadano. Hacerlo, además de violentar los atributos del buen servicio, conlleva responsabilidad penal y disciplinaria.

La Agencia Logística de las Fuerzas Militares está comprometida en reconocer los derechos y generar confianza al garantizar la atención integral del ciudadano y/o usuarios, por lo cual los servidores públicos deben:

- Orientar con claridad y de fondo.
- Conocer los trámites y servicios que presta la entidad.
- Brindar una atención consistente y de buena calidad.
- Incrementar la satisfacción de los ciudadanos con los servicios prestados.
- Mejorar la imagen pública de la entidad frente a los ciudadanos.
- Aumentar la eficiencia en el uso de recursos de la entidad para la gestión de los servicios a los ciudadanos.
- Reducir los tiempos requeridos para satisfacer las necesidades de los ciudadanos.
- Ofrecer a los ciudadanos - clientes mayores oportunidades de acceso a los servicios.
- Facilitar la conveniencia y el uso de los trámites y servicios prestados por la entidad.

- Identificar las necesidades, las expectativas y prioridades en la atención al ciudadano.
- Es importante resaltar que un servidor público bajo ninguna circunstancia debe recibir pagos, regalos o dádivas a cambio de un buen servicio al ciudadano.
- Hacerlo, además de violentar los atributos del buen servicio, conlleva responsabilidad penal y disciplinaria.

2.2. Actitud

Según la Real Academia Española, la actitud es la disposición de ánimo de una persona, expresada mediante diferentes formas como la postura corporal, el tono de voz o los gestos.

Se espera de los servidores públicos que atienden a los ciudadanos una actitud de servicio, entendida como su disposición de escuchar al otro, ponerse en su lugar y entender sus necesidades y peticiones; no se trata tanto de pensar en el ciudadano sino como el ciudadano, ser conscientes de que cada persona tiene una visión y unas necesidades diferentes, que exigen un trato personalizado. En este sentido, el servidor público debe:

- Anticipar y satisfacer las necesidades del ciudadano.
- Escucharlo y evitar interrumpirlo mientras habla. Ir siempre un paso más allá de lo esperado en la atención.
- Comprometerse únicamente con lo que pueda cumplir.
- Ser creativo para dar al ciudadano una experiencia de buen servicio.

El ciudadano se llevará una buena impresión si el servidor:

- Entiende sus problemas.
- Es respetuoso.
- Lo orienta con claridad y precisión.
- Lo atiende con calidez y agilidad.

Por el contrario, se formará una impresión negativa cuando:

- Lo trata de manera altiva, desinteresada o condescendiente.
- Lo hace esperar innecesariamente o sin ofrecer una explicación por las demoras.
- No tiene la información o el conocimiento necesario para atender su solicitud.

Por supuesto, aunque el buen servicio sea la regla, si un usuario es grosero o violento, también es obligatorio exigirle respeto de manera cortés. Si el ciudadano persiste en su actitud, el servidor debe llamar a su supervisor y cederle el manejo de la situación.

2.3. Atención a personas alteradas

En muchas ocasiones llegan a las entidades públicas ciudadanos inconformes, confundidos, ofuscados, o furiosos, a veces por desinformación. En estos casos, se recomienda:

- Mantener una actitud amigable y mirar al interlocutor a los ojos; no mostrarse agresivo verbalmente ni con los gestos ni con la postura corporal.
- Dejar que el ciudadano se desahogue, escucharlo atentamente, no interrumpirlo ni en entablar una discusión con él.
- Evitar calificar su estado de ánimo, y no pedirle que se calme.
- No tomar la situación como algo personal: la ciudadanía se queja de un servicio, no de la persona.
- No perder el control; si el servidor conserva la calma es probable que el ciudadano también se calme.

- Cuidar el tono de la voz: muchas veces no cuenta tanto qué se dice, sino cómo se dice.
- Usar frases como “lo comprendo”, “qué pena”, “claro que sí”, que demuestran consciencia de la causa y el malestar del ciudadano.
- Dar alternativas de solución, si es que las hay, y comprometerse sólo con lo que se pueda cumplir.
- Si el mismo problema ocurre con otro ciudadano, informar al jefe inmediato para dar una solución de fondo.

2.4. Lenguaje

Por medio del lenguaje los seres humanos expresan sus necesidades y experiencias. Esta sección propone algunas recomendaciones:

- El lenguaje para hablar con los ciudadanos debe ser respetuoso, claro y sencillo; frases de cortesía como: “con mucho gusto, ¿en qué le puedo ayudar?” siempre son bien recibidas.
- Evitar el uso de jergas, tecnicismos y abreviaturas. En caso de tener que utilizar una sigla siempre debe aclararse su significado.
- Llamar al ciudadano por el nombre que él utiliza, no importa si es distinto al que figura en la cédula de ciudadanía o al que aparece en la base de datos de la entidad.
- Evitar tutear al ciudadano al igual que utilizar términos como “Mi amor”, “Corazón”, etc.
- Para dirigirse al ciudadano encabezar la frase con “Señor” o “Señora”.
- Evitar respuestas cortantes del tipo “Sí”, “No”, ya que se pueden interpretar como frías y de afán.

2.5. Cuando la respuesta a la solicitud es negativa

No siempre se puede dar al ciudadano la respuesta que él espera. Por lo anterior, cuando se niegue una solicitud las cosas deben decirse como son, sin rodeos, pero ofreciendo todas las explicaciones necesarias para que el ciudadano comprenda la razón. He aquí algunas pautas que pueden ayudar a que la negativa sea mejor recibida:

- Explicar con claridad y sin tecnicismos los motivos por los que no se puede acceder a la solicitud.
- Dar alternativas que, aunque no sean exactamente lo que el ciudadano quiere, ayuden a solucionar aceptablemente la petición y le muestren que él es importante y que la intención es prestarle un servicio de calidad a pesar de las limitaciones.
- Asegurarse de que el ciudadano entendió la respuesta, los motivos que la sustentan y los pasos por seguir, si los hay.

2.6. Atención de los Reclamos

Cuando un servidor público recibe un reclamo, tácitamente está comprometiéndose a hacer todo lo posible para resolver la inconformidad. Por ello debe:

- Escuchar con atención y sin interrumpir al ciudadano.
- Formular todas las preguntas que sean necesarias para tener una comprensión exacta del problema y de lo que el ciudadano está solicitando.
- Explicar en primera instancia lo que puede hacer y luego dejar claro, de manera tranquila, aquello que no puede hacer.
- Poner de inmediato en ejecución la solución ofrecida.
- Tener en cuenta los tiempos establecidos para responder, especialmente, en caso de que el ciudadano haya interpuesto un derecho de petición.
- Si es posible, contactar posteriormente al ciudadano para saber si quedó satisfecho con la solución.

2.7. Canales de Atención:

La Agencia Logística de las Fuerzas Militares proporciona y adapta los canales por medio de los cuales los ciudadanos pueden acceder a los trámites, servicios y/o información de la Entidad, quien presta un servicio oportuno y da respuesta adecuada al ciudadano.

Los canales de atención usados con mayor frecuencia son:

SISTEMA NACIONAL DE ATENCIÓN Y ORIENTACIÓN CIUDADANA

CANAL	MECANISMO	UBICACION	HORARIO DE ATENCION	DESCRIPCION
Centro de Atención Telefónico	Línea Gratuita Nacional	01 8000 126 537	Días hábiles de lunes a viernes de 7:30 am a 4:30 pm.	Brinda información y orientación sobre trámites y servicios que son competencia de la Agencia Logística de las Fuerzas Militares.
	Línea fija desde Bogotá	6510420 al 6510449		
Atención Presencial	Atención personal	Calle 95 No.13-08	Días hábiles de lunes a viernes de 7:30 am a 4:30 pm.	Se brinda información de Manera personalizada y se contacta con los asesores y/o profesionales de acuerdo a su consulta, solicitud, queja y/o reclamo.
	Radicación por Correspondencia			Recibe, radica y direcciona las comunicaciones que ingresan a la Agencia Logística de las Fuerzas Militares.
Atención Presencial	Puntos de Atención y Orientación al Ciudadano	Varía Según el horario de la regional verificar en el portal web en el directorio telefónico.	Varía Según el horario de la regional verificar en el portal web en el directorio telefónico.	A través de sus regionales y oficina principal los ciudadanos pueden interponer sus Derechos de Peticiones de manera física o verbal, examinar documentación y/o recibir orientación.
	Buzones de Sugerencia	Según donde se encuentre ubicada nuestras unidades de servicio u/o regionales	Según horario establecido entre ellos.	En todas las unidades de servicio y donde se realicen actividades contractuales están ubicados buzones de sugerencia, que permiten a los usuarios de los bienes y servicios de la entidad realizar sus propuestas de mejora. Cada uno de los buzones cuenta con cartelera en la parte superior, donde se evidenciarán las respuestas a las sugerencias depositadas.

Política de Servicio al ciudadano				
Virtual	Correo electrónico	Contactenos@agencialogistica.gov.co	El Correo electrónico se encuentra activo las 24 horas, no obstante los requerimientos registrados por dicho medio se gestionan dentro de días hábiles.	El ciudadano puede registrar todo tipo de solicitudes o manifestaciones.
	Correo electrónico	denuncie@agencialogistica.gov.co	El Correo electrónico se encuentra activo las 24 horas, no obstante los requerimientos registrados por dicho medio se gestionan dentro de días hábiles.	Los ciudadanos pueden manifestar cualquier tipo de irregularidad que perciba de la entidad, adjuntando los respectivos soportes.
	Aplicativo página Web	Módulo PQR del Portal Institucional	El portal se encuentra activo las 24 horas, no obstante los requerimientos registrados por dicho medio se gestionan dentro de días hábiles.	Formulario virtual que permite registrar una PQRD a través del Portal Institucional y realizar su seguimiento.
	Aplicativo página Web	Chat Interactivo	El portal se encuentra activo las 24 horas, no obstante los requerimientos registrados por dicho medio se gestionan dentro de días hábiles.	Canal interactivo donde la ciudadanía en general realiza preguntas en tiempo real a un asesor que se encuentra presto a solucionar todo tipo de requerimiento. Este servicio se presta de lunes a viernes en un horario de 7:30 am a 4:30 pm.
Virtual	Aplicativo página Web	Encuestas	El portal se encuentra activo las 24 horas, no obstante los requerimientos registrados por dicho medio se gestionan dentro de días hábiles.	Trimestralmente se publicarán temas de interés a través de encuestas en el Portal Institucional, las cuales permitirán conocer la percepción de la ciudadanía en general.

Política de Servicio al ciudadano

	Aplicativo página Web	Foros Virtuales	El portal se encuentra activo las 24 horas, no obstante los requerimientos registrados por dicho medio se gestionan dentro de días hábiles.	Herramienta que permite proponer un tema a través del portal institucional, donde la ciudadanía participa activamente con sus opiniones, los foros se publican mensualmente y se entrega respuesta consolidada a través Portal Institucional.
Anual	Presencial	Audiencia Pública de Rendición de Cuentas	Oficina Principal	Es uno de los mecanismos por el cual se rinde cuentas a la ciudadanía. Este evento se realiza anualmente, informando sobre la gestión y resultados de cada una de las unidades de servicio, como también de la administración en general; tiene como finalidad generar transparencia, garantizar el ejercicio del control social a la administración pública; inclusión social y ajuste de proyectos y planes de acción de la Entidad si aplica.

2.8. Grupo de Atención y Orientación Ciudadana

Este grupo de servidores, encargados de atender el primer nivel de servicio de la Entidad, especialmente deben cumplir con los siguientes protocolos:

- Saludar, agradecer y despedirse amablemente.
- Verificar que el ciudadano traiga consigo todos los documentos necesarios para realizar su trámite.
- Ofrecer información sobre la prestación del servicio: La información relacionada con el avance de la solicitud, los tiempos de espera o procesamiento y los pasos a seguir, permiten la construcción de expectativas claras por parte de los ciudadanos, evitando que los ciudadanos se indispongan con el tiempo que toma su solicitud en ser atendida.
- Comunicar anticipadamente la totalidad de requisitos para la atención: Esto evita que los ciudadanos hagan múltiples visitas al punto de contacto.
- Informar la disponibilidad de los canales y horarios de atención.
- Revisar constantemente la validez de la comunicación.
- Propender por la facilidad de acceso y relevancia de la información suministrada.
- Evaluar y monitorear los resultados de la prestación del servicio. Adicional a la medición de la satisfacción de los ciudadanos que se menciona en la consideración anterior, es necesario medir y evaluar los resultados de la prestación del servicio.

- Dar información al ciudadano con base en documentos oficiales de la Entidad que contengan los requisitos para los trámites o servicios, las formas de presentar la documentación y los procedimientos establecidos para ello.
- En caso de que un ciudadano no traiga alguno de los documentos solicitados para la realización de su trámite, indicarle qué falta e invitarlo a regresar cuando la documentación esté completa.
- Si existe la posibilidad de que el documento faltante sea diligenciado en el punto de servicio, ofrecerle esa opción.
- Orientar al ciudadano hacia la dependencia o área encargada de resolver la solicitud.

CAPITULO 3 PROTOCOLO DE ATENCIÓN PRESENCIAL

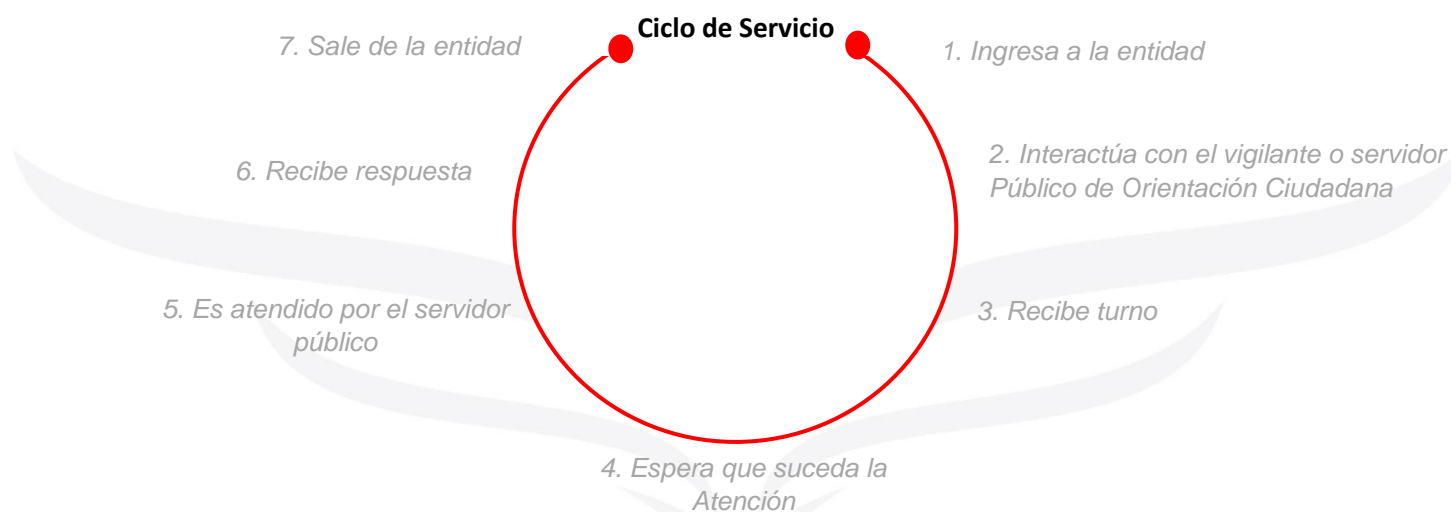

Este es un canal en el que ciudadanos y servidores interactúan en persona para realizar trámites y solicitar servicios, información, orientación o asistencia relacionada con el que hacer de la entidad y del Estado.

3.1. Recomendaciones Generales

- **Presentación personal:** la presentación personal influye en la percepción que tendrá el ciudadano respecto al servidor público y a la entidad. Por eso, es importante mantener una buena presentación, apropiada para el rol que se desempeña y guardar adecuadamente la imagen institucional. La identificación siempre debe estar visible.
- **Comportamiento:** comer en el puesto de trabajo, masticar chicle, realizar actividades como maquillarse o arreglarse las uñas frente al ciudadano; o hablar por celular o con sus compañeros -si no es necesario para completar la atención solicitada-, indisponen al ciudadano, le hace percibir que sus necesidades no son importantes.
- **La expresividad en el rostro:** la expresión facial es relevante; no hace falta sonreír de manera forzada: mirando al interlocutor a los ojos ya se demuestra interés. El lenguaje gestual y corporal debe ser acorde con el trato verbal, es decir, educado, cortés.
- **La voz y el lenguaje:** el lenguaje y el tono de voz refuerzan lo que se está diciendo, por ello conviene escoger bien el vocabulario y seguir las recomendaciones sobre el lenguaje previstas en el Capítulo 2 del Protocolo. En particular, es necesario adaptar la modulación de la voz a las diferentes situaciones y vocalizar de manera clara para que la información sea comprensible.

- **La postura:** la postura adoptada mientras se atiende al ciudadano refleja lo que se siente y piensa; es aconsejable mantener la columna flexible, el cuello y los hombros relajados, y evitar las posturas rígidas o forzadas.
- **El puesto de trabajo:** el cuidado y apariencia del puesto de trabajo tienen un impacto inmediato en la percepción del ciudadano; si está sucio, desordenado y lleno de elementos ajenos a la labor, dará una sensación de desorden y descuido.

Es importante familiarizarse con las instalaciones del punto de servicio al ciudadano, y conocer la ubicación de los baños públicos, las salidas de emergencia, los puntos de fotocopiado y de pago, si los hay. De igual forma, estar enterado de los procedimientos para atención de emergencias.

Si la entidad tiene más sedes en la ciudad y en el país, conviene tener claro dónde puede ubicar más información sobre éstas cuando un ciudadano lo requiera.

3.2. Acciones de Anticipación

Orientadores o anfitriones

Al orientador o anfitrión le corresponde:

- Saludar amablemente diciendo: “Bienvenido/a a la Agencia Logística de las Fuerzas Militares, mi nombre es (nombre y apellido...), ¿Qué servicio solicita? Por favor, dirjase a...”.
- Verificar que el ciudadano traiga consigo todos los documentos necesarios para realizar su trámite.
- Dar información al ciudadano con base en documentos oficiales de la Entidad que contengan los requisitos para los trámites o servicios, las formas de presentar la documentación y los procedimientos establecidos para ello.
- En caso de que un ciudadano no traiga alguno de los documentos solicitados para la realización de su trámite, indicarle qué falta e invitarlo a regresar cuando la documentación esté completa.
- Si existe la posibilidad de que el documento faltante sea diligenciado en el punto de servicio, ofrecerle esa opción.
- Orientar al ciudadano hacia la ventanilla o fila a la que debe ir.

Servidores de gestión documental

Los servidores de gestión documental, como también puede ocurrir con los demás servidores públicos, interactúan en diferentes momentos con el ciudadano; en cada uno les corresponde:

3.3. En el contacto inicial:

- Saludar con una sonrisa, haciendo contacto visual y manifestando con la expresión de su rostro la disposición para servir: “Buenos días/tardes/noches”, “Bienvenido/a” a la Agencia logística, “Mi nombre es (nombre y apellido...), ¿en qué le puedo servir?”.
- Preguntarle al ciudadano su nombre y usarlo para dirigirse a él, anteponiendo “Señor” “Señora”.

3.4. En el desarrollo del servicio:

- Dedicarse en forma exclusiva al ciudadano que están atendiendo y escucharlo con atención.
- Verificar que entienden la necesidad con frases como: “Entiendo que usted requiere...”.
- Responder a las preguntas del ciudadano y darle toda la información que requiera de forma clara y precisa.

Retiro del puesto de trabajo

Si el servidor público tiene que retirarse del puesto de trabajo, antes debe dirigirse al ciudadano para:

- Explicarle por qué debe hacerlo y ofrecerle un cálculo aproximado del tiempo que tendrá que esperar.
- Pedirle permiso antes de retirarse y esperar la respuesta.
- Al regresar, decirle: “Gracias por esperar”.

Otro punto de servicio

Si la solicitud no puede ser resuelta en ese punto de servicio, el servidor público debe:

- Explicarle al ciudadano por qué debe remitirlo a otro punto.
- Si el lugar al cual debe remitirlo no se encuentra en la misma sede, darle por escrito la dirección del punto al cual debe acudir, el horario de atención, los documentos que debe presentar y, si es posible, nombre del servidor que lo atenderá.
- Si el punto al cual debe remitirlo se encuentra ubicado en el mismo lugar, indicarle a donde debe dirigirse y poner en conocimiento del servidor que debe atender al ciudadano remitido, el asunto y el nombre del ciudadano.

Solicitud de servicio demorada

- Si la solicitud no puede ser resuelta de forma inmediata, al servidor público le corresponde:
- Explicarle al ciudadano la razón de la demora. Informar la fecha en que recibirá respuesta y el medio por el cual se le entregará.

3.5. En la finalización del Servicio

Retroalimentar al ciudadano sobre los pasos a seguir cuando quede alguna tarea pendiente.

- Preguntarle, como regla general: “¿Hay algo más en que pueda servirle?”.
- Despedirse con una sonrisa, llamando al usuario por su nombre y anteponiendo el “Sr.” o “Sra.”
- Revisar, si es del caso, los compromisos adquiridos y hacerles seguimiento.
- Si hubo alguna dificultad para responder, informarle a su jefe inmediato para que resuelva de fondo.

3.6. Atención Preferencial

Es aquella que se da prioritariamente a ciudadanos en situaciones particulares, como adultos mayores, mujeres embarazadas, niños, niñas y adolescentes, población en situación de vulnerabilidad, grupos étnicos minoritarios, personas en condición de discapacidad y personas de talla baja.

Adultos mayores y mujeres embarazadas

- Una vez entran a la sala de espera, el servidor público debe orientarlos para que se sitúen en las áreas destinadas para ellos.
- La atención, dentro de este grupo de personas, se realiza por orden de llegada.

Atención a niños, niñas y adolescentes

Los niños, niñas y adolescentes pueden presentar solicitudes, quejas o reclamos directamente sobre asuntos de su interés particular. En caso de atención presencial:

- Tienen prelación en el turno sobre los demás ciudadanos.
- Si lo hay, debe seguirse el guion, protocolo y procedimiento definido por la entidad para atender a este grupo poblacional.
- Hay que escuchar atentamente y otorgar a la solicitud o queja un tratamiento reservado
- No manifestar duda o incredulidad sobre lo que el niño o adolescente diga; conviene, en cambio, preguntar para entender.
- Debe llamárselos por su nombre y no usar apelativos como 'chiquito' o 'mijito', entre otros.
- Es deseable hablarles claro, en un lenguaje acorde con la edad.

Personas en situación de vulnerabilidad

Se consideran personas en situación de vulnerabilidad a las víctimas de la violencia, a los desplazados y a las personas en situación de pobreza extrema. Con el fin de evitar mayores traumas y victimizar a estas personas deben incorporarse al modelo de servicio actitudes que reconozcan su derecho a la atención y asistencia humanitaria. En desarrollo del protocolo de servicio, le corresponde al servidor público:

- Escuchar atentamente y orientar sin mostrar prevención hacia el interlocutor.
- Dignificar a una persona que ha sufrido situaciones extremas.

Grupos étnicos minoritarios

- A este grupo pertenecen los pueblos indígenas, comunidades afrocolombianas, palenqueras o raizales y pueblos gitanos. El servidor público debe:
- Identificar si la persona puede comunicarse en español, o si necesita intérprete.
- En este último caso, si la entidad cuenta con intérprete, solicitar apoyo de dicha persona o de un acompañante que hable español.
- Si ninguna de estas alternativas es posible, debe pedírsele a la persona que explique con señas la solicitud. Puede ser un procedimiento dispendioso, exigirá paciencia y voluntad de servicio.
- Solicitarles los documentos, también por medio de señas, de modo que al revisarlos se comprenda cuál es la solicitud o trámite.

Personas en condición de discapacidad

- Conocer las diferentes condiciones de discapacidad.
- No tratar a las personas adultas con discapacidad como si fueran niños. Hay que evitar hablarles en tono aninado, consentirles la cabeza o comportamientos similares.
- Mirar al ciudadano con naturalidad y no hacer ni decir nada que le incomode como risas burlonas, miradas de doble sentido o comentarios imprudentes.
- Antes de llevar a cabo cualquier acción de ayuda pregunte: "¿Desea recibir ayuda? ¿Cómo desea que le colabore?".
- Cuando la persona lleve un acompañante, debe ser la persona con discapacidad la que indique si ella realizará la gestión directamente o prefiere que lo haga su acompañante.
- No hace falta adivinar lo que la persona necesita; es mejor darle tiempo suficiente para que se exprese y plantee sus requerimientos, y esperar a que la persona termine su exposición, aunque pueda preverse el final de una frase.
- Verificar siempre que la información dada ha sido comprendida; solicitar retroalimentación y, de ser necesario, repetir la información en un lenguaje claro y sencillo.
- Atención a personas ciegas o con alguna discapacidad visual
- No halar a la persona de la ropa ni del brazo.

- Mantenerla informada sobre las actividades que está realizando para atender su solicitud.
- Orientarla con claridad, usando expresiones como: “Al frente suyo está el formato o a su derecha está el bolígrafo”.
- Pueden usarse con tranquilidad las palabras ver, mirar, observar, etc.
- Si la persona tiene perro guía, no separarlos, ni distraer o consentir al animal.
- Si la persona pide ayuda para movilizarse de un punto a otro, posar la mano de ella sobre el hombro o brazo propios.
- Cuando se entreguen documentos, decirle con claridad cuáles son; si se entrega dinero, indicar el monto, mencionando primero los billetes y luego las monedas.
- Si por algún motivo el servidor público debe retirarse de su puesto, debe informar a la persona ciega antes de dejarla sola.
- Atención a personas con discapacidad auditiva, sordas o hipoacúsicas.
- Hablar de frente a la persona, articulando las palabras (sin exagerar) en forma clara y pausada.
- Conviene evitar taparse la boca o voltear la cara ya que esto dificulta leer los labios.
- No gesticular de manera exagerada para comunicarse.
- Debido a que la información visual cobra especial importancia, tener cuidado con el uso del lenguaje corporal.
- Si no se entiende lo que la persona sorda trata de decir, se puede pedir que lo repita o, si no, que lo escriba. No aparente haber entendido.
- Si escribe como medio para comunicarse, que sea breve y claro.

Atención a personas con sordo ceguera

- Es preciso informar que se está presente tocando a la persona suavemente en el hombro o brazo.
- Si la persona está concentrada en la realización de otra tarea, esperar hasta que pueda atender.
- Dado que no se sabe si la persona conserva capacidad visual, tratar de ponerse dentro de su campo de visión.
- Si la persona usa audífono, dirigirse a ella vocalizando correctamente.
- Atender las indicaciones del acompañante sobre cuál es el método que la persona prefiere para comunicarse.

Atención a personas con discapacidad física o motora

- No tocar ni cambiar de lugar sus instrumentos de ayuda como muletas, caminador o bastón.
- Si la persona está en silla de ruedas, ubicarse frente a ella a una distancia mínima de un metro.
- Atención a personas con discapacidad cognitiva
- Brindar información de forma visual, con mensajes concretos y cortos.
- Ser paciente tanto al hablar como al escuchar pues puede que la persona se demore más en entender los conceptos, y suministrar la información requerida.

Atención a personas con discapacidad mental

- Hacer preguntas cortas, en lenguaje claro y sencillo, para identificar la necesidad de la persona.
- Evitar críticas o entrar en discusiones que puedan generar irritabilidad o malestar en el interlocutor.
- Confirmar que la información dada ha sido comprendida.
- Tener en cuenta las opiniones y sentimientos expresados por la persona.

Atención a personas de talla baja

- Si el punto de atención no cuenta con ventanillas especiales para atender a personas de talla baja, buscar la forma de que su interlocutor quede ubicado a una altura adecuada para hablar.
- Tratar al ciudadano según su edad cronológica; es común tratar a las personas de talla baja como niños, lo cual no es correcto.

CAPITULO 4 CANAL TELEFÓNICO PROTOCOLO ATENCION TELEFONICA

Ciclo de Servicio

6. Finaliza la llamada

1. Llama a la Entidad

5. Recibe respuesta

2. Espera que su llamada sea atendida

4. Espera que el servidor público valide

3. Presenta su requerimiento

Por este canal es posible la interacción en tiempo real entre el servidor público y el ciudadano a través de la redes de telefonía fija o móvil. Pertenecen a este canal los teléfonos fijos de las entidades, conmutadores, centros de llamadas y centros de contacto.

4.1. Recomendaciones Generales

Mantener el micrófono frente a la boca a una distancia aproximada de 3 cm. Retirar de la boca cualquier objeto que dificulte la vocalización y la emisión de la voz, como esferas, dulces, chicles, etc.

- Atender la llamada de manera amable y respetuosa; la actitud también puede ser percibida por teléfono.
- Mantener una postura relajada y natural: proyecta el comportamiento mediante la voz.
- Saber usar todas las funciones del teléfono.
- Disponer de un listado de las sedes de la entidad, si las hay, dentro y fuera de la ciudad.
- Seguir los guiones establecidos al responder.
- Evitar hablar con terceros mientras se está atendiendo una llamada.

Si no se cuenta con diadema, sostener el auricular con la mano contraria a la que se usa para escribir, con el fin de tenerla libre para anotar los mensajes o acceder al computador y buscar la información requerida por el ciudadano.

Algunos consejos adicionales

- El tono de voz. A través de la línea telefónica, el tono de voz proyecta la imagen y refuerza el mensaje que se quiere transmitir. Por ejemplo, una voz monótona hace pensar a quien escucha que lo están atendiendo sin ganas, como por cumplir pero sin buscar satisfacer. Debe usarse un tono vivaz y enérgico que demuestre seguridad en el mensaje y disposición a servir.
- El lenguaje. Prestar atención a la elección de palabras y seguir las recomendaciones sobre lenguaje previstas en el Capítulo 2 Elementos Comunes a Todos los Canales (2.4. Lenguaje).
- La vocalización. Pronunciar claramente las palabras, sin “comerse” ninguna letra; respirar tranquilamente de forma que las palabras se formen bien.
- La velocidad. La velocidad con que se habla por teléfono debe ser levemente menor a la usada en persona.
- El volumen. El volumen de la voz debe ser mediano; si se vocaliza bien, el ciudadano podrá escuchar adecuadamente sin necesidad de subir el volumen excesivamente.

4.2. Centro de Atención Telefónico

Es el centro de atención telefónico con capacidad para atender un alto volumen de llamadas a través de consultores capacitados para gestionar diversos temas; puede incluir la atención de otras tecnologías tales como internet, recepción automática de llamadas o chat, en cuyo caso se denominará centro de contacto.

Su objetivo principal es brindar una adecuada atención y asesoría telefónica frente a los requerimientos de los usuarios, con el fin de satisfacer sus necesidades y expectativas.

4.2.1. Acciones de anticipación

Revisar que los elementos (computador, teléfono, diadema) y los documentos para la atención estén disponibles.

Conocer las novedades del servicio mientras se estuvo fuera de turno.

4.2.2. En el contacto inicial

- Saludar al ciudadano diciendo “Trabajamos con orgullo para los héroes de Colombia, Le habla (nombre el consultor) con quien tengo el gusto de hablar?”
- Establecido el nombre del ciudadano, dirigirse nuevamente a él por su nombre antecedido de “Señor”, “Señora” y preguntar “¿En qué puedo ayudarle?”

4.2.3. En el desarrollo del servicio

- Escuchar atentamente, tomando nota de los puntos importantes.
- Esperar, sin interrumpir, a que el ciudadano termine de hablar antes de responder siguiendo el guion establecido.
- Si es preciso, informar al ciudadano qué pasó sigue en el proceso.
Si debe poner la llamada en espera:
- Explicar al ciudadano por qué debe poner la llamada en espera, y decirle el tiempo aproximado que tendrá que esperar.
- Antes de poner la llamada en espera, informarle que se le está solicitando permiso para hacerlo y esperar la respuesta.
- Si se estima que el tiempo de espera será largo, darle la opción al ciudadano de que se mantenga en la línea u ofrecer devolverle la llamada después, siempre y cuando los procedimientos de la entidad lo permitan; si el ciudadano acepta la devolución de la llamada, debe pedírsele su número telefónico y, efectivamente, devolver la llamada.

- Cuando el ciudadano haya aceptado esperar, retomar la llamada cada cierto tiempo y explicarle cómo va su gestión.
- Al retomar la llamada, ofrecer agradecimiento por la espera o disculparse por la demora, en el evento de que se haya excedido en el tiempo prometido.

Si la solicitud del ciudadano no puede ser resuelta de forma inmediata:

- Explicarle la razón de la demora.
- Informar la fecha en que el ciudadano recibirá respuesta y el medio por el cual se hará.

4.2.4. En la finalización del servicio

- Verificar con el ciudadano que entendió la información y preguntarle si hay algo más en lo que se le pueda servir.
- Retroalimentar al ciudadano con lo que se va a hacer, si queda alguna tarea pendiente.
- Despedirse amablemente, llamándolo por su nombre.
- Permitirle al ciudadano colgar primero.
- Si hubo alguna dificultad para responder por falta de información, información incompleta o errada, comunicarlo al jefe inmediato para que resuelva de fondo.

4.2.5. Principales servicios que ofrece el centro de atención telefónico

El Centro de Atención Telefónico presta el servicio de asesoramiento de manera telefónica sobre los bienes, servicios y trámites prestados por la entidad. Cuenta con un horario de atención de lunes a viernes 7:30am a 4:30pm, en el cual consultores de servicio darán respuesta ágil y efectiva a los requerimientos que los usuarios o ciudadanía en general, tengan con respecto a la actuación de la Entidad.

En el Centro de atención telefónica se consolidan los siguientes canales:

 (57+1) 6510420 AL 6510449

Línea Gratuita 018000126537

Para asesorar de manera correcta una llamada, los consultores de servicio recurrirán al protocolo de contestación, el cual se encuentra inmerso en el presente documento, además, contamos con una base de datos de extensiones actualizada de la entidad para transferir llamadas en caso de no aclarar en el instante la información que el usuario requiere.

4.2.6. Generalidades del centro de atención telefónico

El CAT es una herramienta de gestión y comunicaciones puesto a disposición del personal responsable para atender, de forma efectiva las necesidades del usuario, básicamente este sistema procesa las llamadas entrantes como las salientes, las distribuye automáticamente y las pone a disposición de los consultores, para realizar la adecuada gestión.

La entidad ha proporcionado recursos físicos, tecnológicos a disposición del equipo del CAT, para lo cual contará con personal altamente capacitado para realizar el asesoramiento indicado.

Los recursos físicos y tecnológicos, estarán a cargo de los consultores de servicio los cuales velarán por su bienestar y cuidado, cualquier irregularidad con los equipos o el sistema deberá ser notificada de inmediato a la mesa de ayuda.

Para lograr un completo asesoramiento y solución de dudas o inconvenientes manifestados por los usuarios, los consultores de servicio deben mantener accesibilidad constante a los siguientes canales:

Portal Institucional
Intranet
Correo electrónico

4.2.7. Encuesta de Satisfacción Al Usuario

El CAT mide la percepción de satisfacción al usuario por medio de encuestas a todas las asesorías efectuadas.

Cuando se generen asuntos pendientes, la encuesta se realizará al llevar a cabo la solicitud.

La calificación que se manejará en las encuestas de satisfacción, se realizará a través de la siguiente:

ENCUESTA TELEFÓNICA ALFM

Califique la siguiente encuesta de servicio, calificando en el rango de 1 a 5, siendo 1 deficiente servicio y 5 excelente servicio:

1. ¿El personal que atendió su solicitud, demostró cordialidad en su servicio?
2. ¿La respuesta a su solicitud fue entregada de manera clara?
3. ¿Cómo califica la agilidad en la respuesta de su solicitud?
4. En general, califique el servicio prestado de acuerdo a sus expectativas.

4.2.7.1. Tabulación

TABULACIÓN	
DEFICIENTE SERVICIO	1,0 - 2,5
REGULAR SERVICIO	2,6 - 3,0
BUEN SERVICIO	3,1 - 4,5
EXCELENTE SERVICIO	4,6 - 5,0

4.3. Atención telefónica en conmutador y oficinas

Se entiende por conmutador el aparato que conecta una o varias líneas telefónicas con diversos teléfonos de una misma entidad.

4.3.1. Acciones de anticipación

Verificar que se conocen las funciones del teléfono, por ejemplo, cómo transferir una llamada o poner una llamada en espera.

Tener a mano el listado de las extensiones a las que es posible que se deba transferir una llamada.

4.3.2. En el contacto inicial

Es importante saludar primero con frases como “Buenos días”, “Buenas tardes”, dar el nombre de la dependencia, el nombre del servidor público y enseguida ofrecer ayuda con frases como: “¿En qué le puedo ayudar?”

4.3.3. En el desarrollo del servicio

- Escuchar con atención lo que necesita el ciudadano, sin interrumpirlo, así la solicitud no sea de competencia del servidor.
- Si se puede resolver la solicitud, dar la información completa y cerciorarse de que al ciudadano le quedó clara y llenó sus expectativas.
- En caso de que la solicitud no sea de competencia del servidor, amablemente comunicarle que se pasará la llamada al área encargada o darle el número de teléfono en donde puede recibir la información.
- Si debe transferirse la llamada a otra dependencia, pedirle al usuario que espere unos minutos en línea mientras lo comunican con el área y con el funcionario competente.
- Marcar la extensión, esperar a que contesten e informarle a quien contesta que va a transferir una llamada del Señor o Señora (nombre de la persona) que necesita lo que corresponda (resumen del asunto), y luego sí transferir la llamada. Bajo ninguna circunstancia se debe transferir una llamada sin antes verificar que alguien sí va a atender al ciudadano. No hay nada más molesto para el usuario que un servidor que pase la llamada a otra extensión donde nadie le conteste.
- En caso de marcar la extensión y no recibir respuesta, retomar la llamada del ciudadano, tomarle los datos como nombre, teléfono de contacto y correo electrónico y decirle que se le informará al encargado del tema para que le devuelva la llamada o se contacte a través del teléfono o correo informado.

4.3.4. En la finalización del servicio

- Despedirse amablemente.
- Si se tomó un mensaje para otro servidor público, informarle y comprobar si la llamada fue devuelta. Recordar que el contacto inicial es siempre la cara de la entidad.

4.4. Mensajes de texto (SMS)

- Son aquellos mensajes que se envían y reciben entre dispositivos móviles (más conocidos como celulares) de forma escrita y usualmente tienen una extensión de hasta 160 caracteres.

4.4.1. Acciones de anticipación

- Evaluar si se cuenta con las siguientes herramientas para la gestión en este canal (si no, buscar apoyo en el responsable del servicio en la entidad):
- Conocimiento de las implicaciones y responsabilidades derivadas del uso de servicios que, como los mensajes de texto, tienen un costo directo individual.
- Esquema de recepción de los mensajes entrantes.
- Herramienta o plataforma para el envío de mensajes.

4.4.2. En el contacto inicial

Este canal permite la recepción de mensajes cortos y, por ello mismo, poco específicos.

En consecuencia:

- En caso de que los mensajes no cumplan con los criterios establecidos, se debe informar al ciudadano por un medio alterno, si existe; en caso contrario, contactarlo vía mensaje de texto.
- Una vez recibido el mensaje, debe analizarse a fin de definir cómo responder.

4.4.3. En el desarrollo del servicio

- Si la respuesta requerida tiene cierta complejidad, establecer cuál es el mejor canal para responder y usarlo.
- Explicar al ciudadano por qué la respuesta se dará por otro canal y solicitarle sus datos de contacto.
- Si no hay otra opción, no enviar más de un mensaje de texto con la respuesta y preferiblemente usar ese único mensaje para transferir al ciudadano hacia otro canal y desde allí lograr una comunicación más completa.
- Si se tiene que solicitar a otro servidor o a otra instancia apoyo con la petición del ciudadano, guardar registro de la remisión e informar al ciudadano.
- En los casos en los cuales las respuestas incluyan datos personales, transferir la comunicación con el interesado a medios más formales y vinculantes.
- Redactar los mensajes de manera simple y enfocarse en la información solicitada.

4.4.4. En la finalización del servicio

Si hubo alguna dificultad para responder por falta de información, información incompleta o errada, comunicarlo al jefe inmediato para que resuelva de fondo.

CAPITULO 5 CANALES DE ATENCIÓN VIRTUAL PROTOCOLO DE ATENCIÓN VIRTUAL

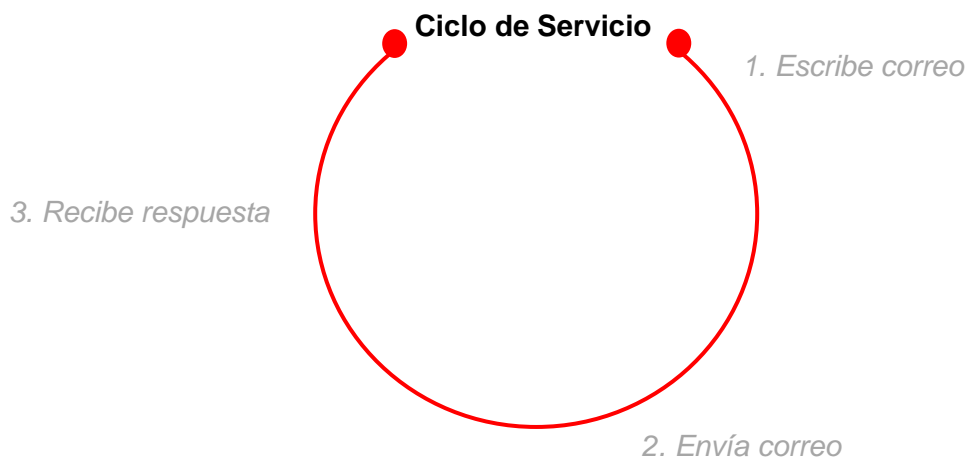

Este canal integra todos los medios de servicio al ciudadano que se prestan a través de tecnologías de información y comunicaciones como chat y correo electrónico.

5.1. Recomendación general

En los casos en los cuales las respuestas incluyan datos personales, ofrecer enviar la respuesta por medios más formales (Habeas data).

5.2. Correo electrónico

5.2.1. Recomendaciones generales

- El servidor público es responsable del uso de su cuenta de correo, razón por la cual no debe permitirle a terceros acceder.
- El correo electrónico institucional no debe usarse para temas personales, ni para enviar cadenas o distribuir mensajes con contenidos que puedan afectar a la entidad.
- Seguir el protocolo establecido por la entidad con relación al uso de plantillas y firmas.
- Imprimir los correos electrónicos únicamente en los casos en que sea absolutamente necesario manipular o conservar una copia en papel.

5.2.2. Acciones de anticipación

- Responder únicamente los mensajes que llegan al correo institucional y no a un correo personal de un servidor.
- Responder siempre desde el correo electrónico oficial de la entidad, es decir, el institucional.
- Analizar si la solicitud compete a la entidad; de lo contrario, remitirla a la entidad encargada e informar de ello al ciudadano.

5.2.3. En el desarrollo del servicio

- Definir el tema del mensaje con claridad y concisión en el campo “Asunto”.
- En el campo “Para” designar al destinatario principal. Ésta es la persona a quien se le envía el correo electrónico.
- En el campo “CC” (con copia) seleccionar a las personas que deben estar informadas sobre la comunicación.
- Al responder un mensaje verificar si es necesario que todos a quienes se envió copia del mismo necesitan conocer la respuesta. En algunas ocasiones se envía copia a muchas personas con el fin de que sepan que “yo sí contesté”, lo cual genera que se ocupe innecesariamente la capacidad de los buzones de correo electrónico de otros miembros de la entidad.
- Empezar la comunicación con una frase como “Según su solicitud de fecha..., relacionada con...” o “En respuesta a su solicitud de fecha..., relacionada con...”.
- Escribir siempre en un tono impersonal.
- Ser conciso. Leer un correo electrónico cuesta más trabajo que una carta en papel. Los mensajes de correo electrónico muy largos pueden volverse difíciles de entender.
- Redactar oraciones cortas y precisas. Si el mensaje es largo, dividirlo en varios párrafos para que sea más fácil de leer. Un texto preciso, bien estructurado, ayuda a evitar malentendidos o confusiones.
- No escribir líneas de más de 80 caracteres. Muchos monitores no permiten ver más en la pantalla.
- No use mayúsculas sostenidas, negrillas ni signos de admiración si no son estrictamente necesarios.
- Responder todas las preguntas o solicitudes que hizo el ciudadano de forma clara y precisa.
- Si se debe adjuntar documentos al mensaje, considerar quiénes son los destinatarios.
- Es posible que el destinatario de un archivo adjunto no tenga el software para leerlo.
- Guardar el archivo en un formato que la mayoría de software puedan leer. Además.
- conviene estar atento al tamaño del adjunto pues un archivo muy pesado podría ser bloqueado por el servidor de correo electrónico del destinatario.

5.2.4. En la finalización del servicio

- El servidor público debe asegurarse de que debajo de su firma aparezcan todos los datos necesarios para que el ciudadano lo identifique y se pueda poner en contacto en caso de necesitarlo. Esto puede incluir: cargo, teléfono, correo electrónico, el nombre y la dirección web de la entidad. Recordar usar las plantillas de firma de su entidad.
- Revisar de manera completa el mensaje antes de hacer clic en “Enviar”. Con esto se evitará cometer errores que generen una mala impresión de la Entidad en quien recibe el correo electrónico.
- Si el protocolo de su entidad establece que la respuesta exige un proceso de aprobación, previo a su envío, siga esa directriz.
- Si son entidades externas la respuesta se debe envía mediante un oficio.

5.2.5. Ejemplo de estructura para respuesta por correo electrónico

Enviar Paja... icjaramillo@gmail.com

CC... CC...

Cuenta CCO...

Asunto: Solicitud Información

Respetado Señor(a) _____ En atenta respuesta a su requerimiento, la Dirección, el Grupo, la Oficina _____ se permite dar respuesta formal / informar el trámite entregado a su petición, la cual se encuentra adjunta.

Agradecemos la confianza depositada en la ALFM y esperamos en una próxima oportunidad prestarle como siempre el mejor servicio.

Cordialmente,

Nombre De quien da la respuesta
Cargo
Dependencia
Dirección

ISO 9001 ISO 9001 ISO 9001

2016 TODOS LOS DERECHOS RESERVADOS
Este documento es propiedad de Agencia Logística de las Fuerzas Militares, puede contener información privilegiada o confidencial. Por tanto, usar esta información y sus anexos para propósitos ajenos a los de Agencia Logística de las Fuerzas Militares, divulgarla a personas a las cuales no se encuentre destinado este correo o reproducirla total o parcialmente, se encuentra prohibido en virtud de la legislación vigente. La Entidad no asumirá responsabilidad sobre información, opiniones o criterios contenidos en este correo que no estén directamente relacionados con Agencia Logística de las Fuerzas Militares. Si usted no es el destinatario autorizado o por error recibe este mensaje, favor borrarlo inmediatamente.

Se debe utilizar la respuesta vigente en el “Protocolo Atención al Usuario” publicado en la página web de la entidad.

Recuerde la firma debe estar actualizada según la oficina de Tecnología y comunicaciones.

5.3. Chat

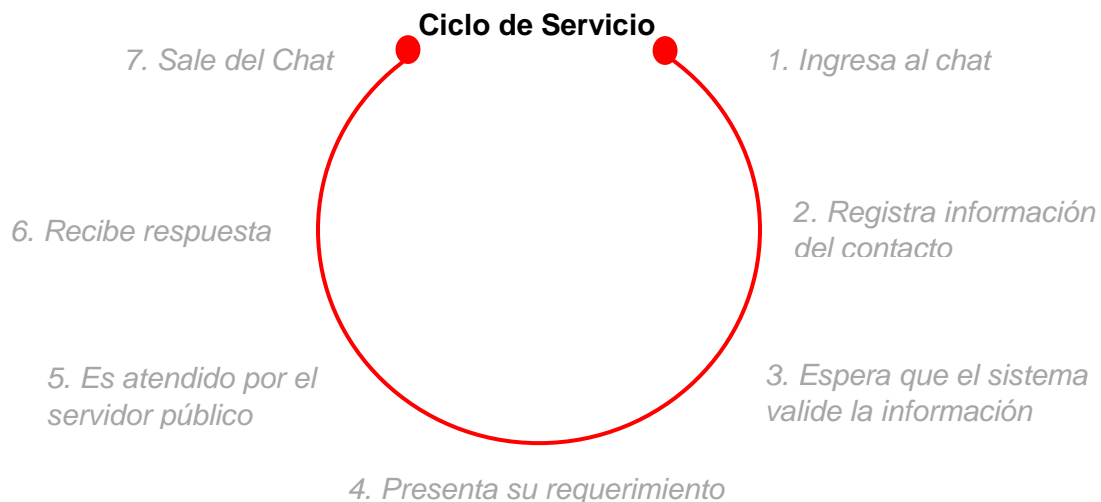

5.3.1. Individual

5.3.1.1. Acciones de anticipación

- Verificar el estado de los equipos antes de empezar (diademas, computador, acceso a internet).
- Tener a mano el material institucional de apoyo de las respuestas.

5.3.1.2. En el contacto inicial

- Empezar el servicio al ciudadano lo más pronto posible después de que éste acceda al chat, y evitar demoras o tiempos de espera no justificados.
- Responder las preguntas por orden de entrada en el servicio.
- Una vez se acepte la solicitud en el chat, saludar diciendo: “Buenos días/tardes, soy (nombre y apellido) y preguntar el nombre y el correo electrónico del interlocutor.
- Enseguida, preguntar “¿En qué le puedo ayudar?”.

5.3.1.3. En el desarrollo del servicio

- Una vez hecha la solicitud, se debe analizar su contenido y establecer si la pregunta, por el tema planteado o la complejidad de la respuesta, desborda las posibilidades de uso del chat. De ser así, informarlo al ciudadano con el siguiente guion: “Le ofrezco disculpas pero su solicitud no procede por este medio. Lo invito a presentarla por (y se le da la opción para que proceda).
- Si la solicitud no es clara, conviene preguntar algo del tipo: “¿Puede precisarme con más detalle su solicitud o pregunta?” “¿Me puede facilitar algún dato adicional?”
- Verificar si ha entendido, poniéndolo en sus propias palabras, y confirmar con el ciudadano si es correcta esa versión.
- Una vez entendida la solicitud, buscar la información, preparar la respuesta e informar al ciudadano que esta tarea puede llevar un tiempo. Para ello se puede utilizar una frase como: “Por favor, espere un momento mientras encuentro la información que necesita”.
- Y una vez que se tenga la información, responder teniendo en cuenta las siguientes recomendaciones:
 - ✚ Cuidar la ortografía: una comunicación con errores ortográficos pierde seriedad.
 - ✚ Comunicarse con el ciudadano usando frases cortas que faciliten la comprensión y la fluidez en la conversación.
 - ✚ En lo posible no utilizar mayúsculas, excepto cuando corresponda por ortografía. Las mayúsculas sostenidas -un texto escrito solo en mayúsculas- equivalen a gritos en el lenguaje escrito.
 - ✚ No utilizar símbolos, emoticones, caritas, signos de admiración, etc.
 - ✚ Dividir las respuestas largas en bloques.
 - ✚ No dejar que transcurra mucho tiempo sin hablarle al ciudadano, para que no piense que ha perdido comunicación.
- Si la pregunta que ha formulado el ciudadano es muy compleja, o hace falta tiempo para responder durante el horario del chat, conviene enviar un mensaje: “Para responder su consulta, se necesita tiempo adicional. Si le parece bien, le enviaremos la respuesta completa por correo electrónico o por el medio que usted indique”.
- Si la comunicación se corta, elaborar la respuesta después y enviarla a la dirección informada por el ciudadano.

5.3.1.4. En la finalización del servicio

- Al finalizar, enviar un mensaje de cierre al ciudadano para comprobar que entendió la respuesta.
- Una vez se haya confirmado que el ciudadano está conforme con la respuesta, hay que despedirse y agradecerle el uso del servicio.
- En caso que el ciudadano no responda en un tiempo prudencial, enviarle la última respuesta disponible, e invitarlo a comunicarse nuevamente.

5.3.2. Grupal

5.3.2.1. Acciones de anticipación

- Verificar el estado de sus equipos antes de empezar (diademas, computador, acceso a internet).
- Tener a mano el material institucional de apoyo de las respuestas.

5.3.2.2. En el contacto inicial

- Empezar el servicio al ciudadano a la hora anunciada.
- Saludar diciendo: “Buenos días/tardes, soy (nombre y apellido).”
- Explicarle a los participantes cómo se realizará el chat.
- Informar las reglas de participación: lenguaje, extensión de las intervenciones y otras que defina la entidad.
- Exponer el objetivo del chat y el porqué de la selección del tema.

5.3.2.3. En el desarrollo del servicio

- Responder las preguntas por orden de entrada.
- No dar opiniones personales, ni suponer o interpretar las intervenciones de los participantes.
- Cuidar la redacción, como se explicó en el apartado de chat individual.
- Respetar el tiempo previsto para el chat.
- En caso de no saber la respuesta a una pregunta de un usuario, pedirle el correo electrónico y ofrecerle enviar la respuesta en un término no mayor al número de horas que tenga definido cada entidad.
- Si un participante incumple las reglas, es prudente reconvenirlo amablemente con frases como: “Por favor, ayúdenos con su cumplimiento” o “Recuerde que se acordó que...”.

5.3.2.4. En la finalización del servicio

- Invitar a los participantes a informar su correo electrónico si quieren recibir invitaciones a otros chats.
- Agradecer la participación de los usuarios.
-

“Uno de los mejores secretos de la vida es que todo lo que vale la pena hacer, es lo que hacemos por los demás.”

Lewis Carroll

CAPÍTULO 6
CANAL DE CORRESPONDENCIA
PROTOCOLO DE ATENCIÓN POR CORRESPONDENCIA

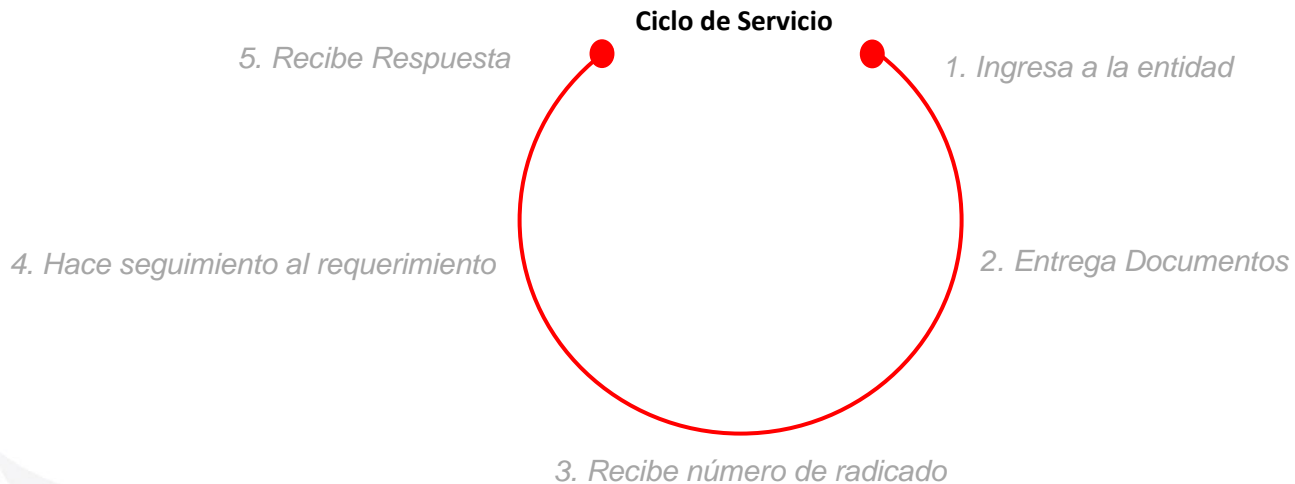

Este canal permite a los ciudadanos, por medio de comunicaciones escritas, realizar trámites y solicitar servicios, pedir información, orientación o asistencia relacionada con el quehacer de la entidad y del Estado. Los buzones de sugerencias también hacen parte de este canal.

6.1. Correspondencia

6.1.1. Acciones de anticipación

- Tener a mano y en funcionamiento los elementos necesarios para recibir y radicar la correspondencia.

6.1.2. En el contacto inicial

Saludar con una sonrisa, haciendo contacto visual, y manifestar con la expresión del rostro la disposición para servir al ciudadano. Puede decir “Buenos días/tardes, ¿en qué le puedo servir?”.

Preguntar al ciudadano su nombre y usarlo para dirigirse a él, anteponiendo “Sr.”, “Sra.”

6.1.3. En el desarrollo del servicio

- Recibir los documentos que el ciudadano quiere radicar; si el documento no es de competencia de la entidad, informar de esta circunstancia al ciudadano. En caso de que insista en radicarlo, recibirlo
- Destapar el sobre y verificar el contenido y los anexos.
- Asignar un número de radicado a cada documento; la numeración debe hacerse en estricto orden de llegada o salida. Los números de radicado no deben estar repetidos, enmendados o tachados.
- Registrar en el sistema fecha y hora de recibo, sin cubrir o alterar el texto del documento.

6.1.4. En la finalización del servicio

- Firmar y sellar la copia o planilla del remitente e informar al ciudadano el proceso que sigue en la entidad.
- Si el requerimiento no es competencia de la entidad, trasladarlo a la entidad competente, en el menor tiempo posible, e informárselo al ciudadano.

6.2. Buzones de sugerencias

- Revisar periódicamente la disponibilidad de formatos y bolígrafos para escribir.
- Prever cada cuánto tiempo se abrirán los buzones.
- Extraer los formatos diligenciados y elaborar una relación.
- Distribuir en las diferentes dependencias, según las directrices de la entidad.
- Dar una repuesta al ciudadano sobre las acciones emprendidas por la entidad debido a su comentario.

6.3. Notificación a PQRD radicadas de manera anónima

De acuerdo a lo señalado por el Artículo 69 de la Ley 1437 de 2011, el cual prescribe: *"...Cuando se desconozca la información sobre el destinatario, el aviso, con copia íntegra del acto administrativo, se publicará en la página electrónica y en todo caso en un lugar de acceso al público de la respectiva entidad por el término de cinco (5) días, con la advertencia de que la notificación se considerará surtida al finalizar el día siguiente del retiro del aviso..."*.

6.4. Solicitudes de acceso a información con identificación reservada

"Para el registro de la recepción y trámite de solicitudes de información pública bajo el procedimiento especial con identificación reservada, previsto en el parágrafo del artículo 4° de la Ley 1712 de 2014, el Ministerio Público dispondrá un formulario electrónico. Este mecanismo electrónico es adicional a los medios ordinarios de recepción de solicitudes de acceso a información pública dispuestos por las entidades que conforman el Ministerio Público." **Artículo 18 ley 1712 de 2014.**

6.5. Recepción de denuncias

Las denuncias por actos de corrupción, fraude y prácticas prohibidas serán atendidas en el Horario de Atención al público de lunes a viernes 7:30 a.m. a 4:30 p.m. a través de los siguientes medios:

- Vía electrónica correo denuncie@agencialogistica.gov.co
- Línea de Quejas y Reclamos: Centro de Atención Telefónico 6510420 Opc. O Con nuestras consultoras de Servicio o Línea Gratuita 01 8000 126 537
- Radicando su denuncia por escrito en la Oficina Principal: Calle 95 No. 13-08 Gestión Documental Primer Piso.
- A través de nuestro Portal Web www.agencialogistica.gov.co en el Módulo PQR - <https://www.agencialogistica.gov.co/es/pagina/solicitud-pqrd>

CAPÍTULO 7

DERECHOS Y DEBERES DE LOS CIUDADANOS Y DE LAS AUTORIDADES

Los derechos y deberes de los ciudadanos en su actuación frente a las autoridades, y de las autoridades en la prestación de la atención, son:

7.1. Derechos de los ciudadanos

Los ciudadanos tiene derecho a:

- Presentar peticiones en cualquier modalidad, verbal o por escrito, o por cualquier otro medio idóneo y sin necesidad de apoderado, así como a obtener información y orientación acerca de los requisitos que las normas exijan. Estas actuaciones podrán realizarse por cualquier medio disponible en la entidad, aún por fuera de las horas de atención al público.
- Conocer, salvo expresa reserva legal, el estado de cualquier actuación o trámite y obtener copias, a su costa, de los respectivos documentos.
- Salvo reserva legal, obtener información de los registros y archivos públicos de acuerdo con la Constitución y las leyes.
- Obtener respuesta oportuna y eficaz a sus peticiones en los plazos establecidos para el efecto.
- Ser tratado con el respeto y la consideración debida a la dignidad de la persona.
- Recibir atención especial y preferente si son discapacitados, niños, adolescentes, mujeres embarazadas o adultos mayores y, en general, personas en estado de indefensión o de debilidad manifiesta, de acuerdo con el artículo 13 de la Constitución Política.
- Exigir el cumplimiento de las responsabilidades de los servidores públicos y de los particulares que cumplan funciones administrativas.
- Alegar y aportar documentos u otras pruebas en cualquier actuación administrativa en la cual tengan interés, a que dichos documentos sean valorados y tenidos en cuenta por las autoridades para decidir y a que estas le informen al interesado cuál ha sido el resultado de su participación.

7.2. Deberes de los ciudadanos

Son deberes de los ciudadanos:

- Cumplir la Constitución Política y las leyes.
- Obrar de acuerdo con el principio de buena fe, abstenerse de dilatar las actuaciones, y de hacer o aportar, a sabiendas, declaraciones o documentos falsos o afirmaciones temerarias.
- Ejercer con responsabilidad sus derechos y, en consecuencia, abstenerse de insistir en solicitudes evidentemente improcedentes.
- Observar un trato respetuoso con los servidores públicos.

7.3. Deberes de las autoridades

- Tratar de manera respetuosa y considerada, así como atender diligentemente a todas las personas sin distinción.
- Garantizar atención personal al público durante cuarenta horas a la semana en horarios que satisfagan las necesidades de los ciudadanos.
- Atender a todas las personas que ingresen a las oficinas públicas dentro del horario de atención.
- Establecer un sistema de turnos acorde con las necesidades del servicio y las nuevas tecnologías, para la atención ordenada de peticiones, quejas, denuncias o reclamos, sin perjuicio del trato prioritario debido a las personas en alguna situación particular.
- Expedir, hacer visible y actualizar anualmente una carta de trato digno al usuario donde la respectiva autoridad especifique los derechos de los usuarios y los medios disponibles para garantizarlos.
- Tramitar las peticiones que lleguen por fax o medios electrónicos, de acuerdo con el derecho a presentar peticiones y a obtener información y orientación.

- Encargar a una dependencia especializada la función de atender quejas y orientar al público.
- Adoptar medios tecnológicos para tramitar y resolver peticiones, y permitir el uso de medios alternativos para quienes no dominen la tecnología respectiva.
- Habilitar espacios idóneos para consultar expedientes y documentos, así como para atender cómoda y ordenadamente al público.

